어린이 · 청소년을 위한 인권 가이드

너의 권리를 주장해!

Know your rights and Claim them

오랫동안, 아동에게는 권리가 없다고 여겨졌습니다.

대신, 그저 아동을 부모와 보호자, 가족의 소유물로 여기는 경우가 많았죠.
이로 인해 아동들은 삶의 여러 영역에서 부당한 일을 경험했고,
법으로도 보호받지 못했으며, 무시당했습니다.

하지만!
아동은 성인과 똑같은 인권을 지닙니다.
또한, 별도의 추가적이고 특별한 권리도 지니고 있죠.

지금부터 아동 권리에 대해서 하나씩 살펴봅시다.

Q. 아동이란 만 13세 미만의 초등학생을 의미한다?

그렇다 VS 아니다

정답확인 ▶

아동이란 누구를 의미하는 걸까요?

- 우리나라에서 ‘아동’이란, 초등학생 연령대의 사람들로 여기거나, 보통 ‘어린이’라고 불리우는 이들을 아동이라 생각합니다.
- 하지만, 국제법과 대부분의 국가에서 '성년'을 만 18세로 규정하고 있고, **법은 ‘성년’이 되기 전의 모든 사람을 ‘아동’으로 규정**합니다. 우리나라에서는 이들을 어린이, 아동, 청소년 등등 여러 이름으로 부르고 있습니다.
- 아동 권리에 대한 전 세계적 약속인 유엔아동권리협약에서는 아동을 **만 18세 미만의 모든 사람**이라고 정의합니다.

정답 : 아니다

Q. 세계인권선언을 비롯하여 전 세계 국가가 합의한 인권 조약(약속)은 아동에게 적용되지 않는다?

그렇다 VS 아니다

정답확인 ▶

인권이 있는데, 아동 인권이 왜 꼭 필요하죠?

주요 국제 인권 조약에서 인권은 연령 또는 그 밖의 지위와 관계없이 모든 사람에게 적용된다고 명시하고 있지만, 아동과 그들 만의 특별한 필요에 대한 이야기하는 것은 오랫동안 인권 논의와 동떨어져 있었습니다. 1948년 세계인권선언이 등장한 이후, **일반적인 인권은 아동에게도 물론 적용되었습니다**. 그러나 실제로는 아동이 관련된 경우 인권은 쉽게 간과되거나 무시되었습니다.

정답 : 아니다

Q. 성인과 아동 모두에게 '놀 권리'가 있다?

그렇다 VS 아니다

정답확인 ▶

아동에게만 있는 특별한 권리가 있습니다.

어디에서나 아동의 삶에서 중심을 차지하는 권리 중 하나인 바로 '놀 권리'입니다. 놀이는 아동의 사회 및 정서적 발달과 학습에 매우 중요하기 때문에 권리로 명시하고 있습니다. 성인은 휴식, 여가생활을 누릴 권리를 지니고 있지만 '놀 권리'를 지니고 있지는 않습니다. (물론 그렇다고 성인에게 놀이가 중요하지 않다는 의미는 아닙니다.)

정답 : 아니다

아동이 별도의 고유하고 특별한 권리를 가져야 하는 이유

1. 유년기는 신체 및 심리 발달이 급속히 이루어지는 독특한 기간으로, 이 기간에 아동은 신체적, 정신적, 감정적인 건강 및 행복에 영구적인 영향을 받을 수 있습니다. 특히, 유년기의 트라우마는 평생 영향을 미칩니다. 따라서 국가는 이러한 유년기의 특성을 고려하여 별도의 정책과 조치를 마련할 필요가 있습니다.

2. 아동은 태어나는 순간부터 발달 과정에서 부모와 보호자 등 어른에게 의존합니다. 의존은 도움을 주기도 하지만 오히려 아동을 취약하게 만들 수 있습니다. 예를 들어 부모가 가난해서 자녀가 먹을 음식이 부족할 수도 있습니다. 부모가 아파서 자녀를 제대로 돌보지 못할 수도 있습니다. 이러한 어른에 의존할 수 밖에 없는 아동의 특별한 상황을 고려해야 합니다.

아동이 별도의 고유하고 특별한 권리를 가져야 하는 이유

3. 18세 미만의 아동은 전 세계 인구의 약 3분의 1입니다. 아프리카에서는 아동이 인구의 거의 절반입니다. 2050년에는 도시 지역에 거주하는 10명 중 7명이 18세 미만일 것으로 추정됩니다. 따라서 국가가 이러한 연령대 아동의 특별한 권리와 필요를 제대로 고려하는 것은 매우 중요합니다.

4. 놀 권리, 가족과 분리되지 않을 권리, 가족이 돌보지 못하는 경우 돌봄과 보호를 받을 권리 등 성인이 아닌 아동에게만 해당하는 일부 권리가 있습니다. 이는 다른 인권 약속에서는 다루지 않습니다.

이러한 이유로 전 세계는 **아동을 고유한 집단으로 분류하고,**
아동만을 위한 고유한 보호장치를 포함하여 아동권리협약(약속)을 만들었습니다.

아동이 고유한 권리를 가져야 하는 이유는 무엇일까요?
세계 곳곳에서 활동하고 있는 청소년 활동가들의 이야기를 통해 들어봅시다.

- 케냐 청소년 활동가 '스테이시 디나 아디암모'
- 터키에 거주 중인 시리아 청소년 활동가 '무함마드 나젬'
- 태국 청소년 기후활동가 '카이리야 라만야'

영상재생

아동 인권의 역사

1889년

더 나은 교육을 위한 영국 아동들의 파업
학교에서의 체벌과 과도한 작업량에 항의하며 영국 전역에서 파업을 조직했습니다.

1903년

미국 아동 섬유 노동자들의 파업
필라델피아에서 뉴욕까지 행진하며 아동 노동의 참상에 대해 대중의 관심을 불러일으켰습니다.

1924년

아동권리선언, 유엔의 전신인 국제연맹에서 채택
이 선언은 인류가 "아동에게 최상의 것을 제공해야 할 빚을 지고 있다"고 명시했습니다.

1942년

아동 권리의 개척자 중 한 명인 야누슈 코르착(Janusz Korczak)은 유대인 아동을 위한 고아원을 설립해 아동들이 직접 운영하는 의회와 법원, 신문을 만들도록 도왔습니다. 고아원을 작은 민주주의 사회처럼 운영한 것입니다.

1989년

유엔 총회는 아동의 구체적이고 고유한 권리를 인정하고 전 세계 아동 보호를 강화하기 위해 아동권리협약(Convention on the Rights of the Child, CRC)을 채택했습니다.

아동 인권의 역사

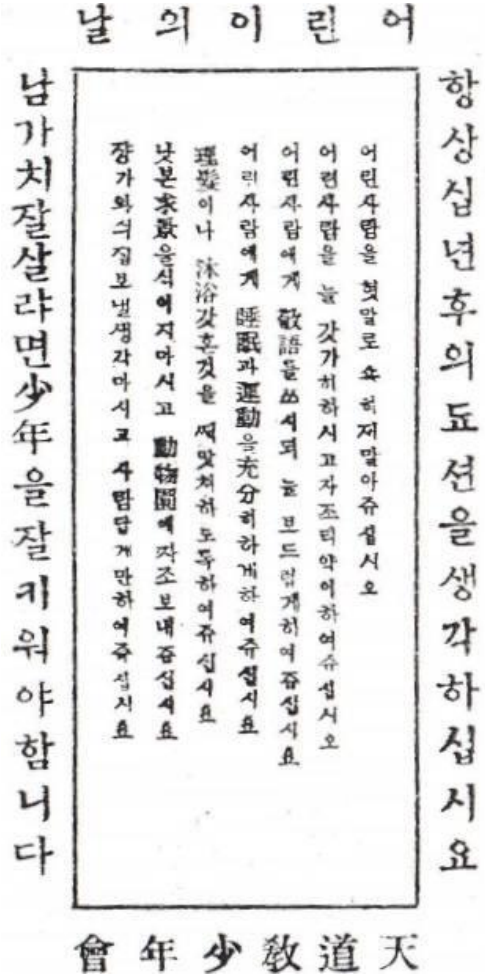

2022년 5월 한국에서는 어린이 날 100주년을 맞이했다. 100년 전 1922년 5월 1일, 천도교소년회가 배포했던 전단지에는 “어린 사람에게 경어를 쓰시되 늘 보드랍게 하여 주십시오” 등의 요구가 포함되어 있다. ⓒ방정환연구소

Q. 유엔아동권리협약을 아직 비준하지 않은
유일한 국가는 어디일까요?

1. 소말리아 2. 아프가니스탄 3. 미국 4. 교황청(바티칸)

정답확인 ▶

미국은 아직 아동권리협약을 비준하지 않은 유일한 국가입니다.

유엔 아동권리협약은 현재 세계에서 가장 널리 비준된 인권 조약으로, 196개국이 비준했습니다. (비준은 국가가 해당 조약을 인정하고 지키겠다고 서명하는 행위를 말합니다.)

우리나라는 1991년 유엔아동권리협약을 비준했습니다.

미국은 아직 아동권리협약을 비준하지 않은 유일한 국가입니다. 일부 미국의 의원들과 비준 반대자들은 이 협약이 “부모의 권리”를 위협한다고 주장합니다. 이 협약이 아동의 양육 과정에서 부모의 주요 역할과 책임을 인정하고 그들의 권리 또한 보호하고 있음에도 말입니다. 이러한 주장 때문에 미국의 다수 공화당 의원들은 미국의 아동권리협약 비준에 반대하고 있습니다.

정답 : 3.미국

"세상의 모든 어린이가 자유로워야 한다! (모든 어린이가 자유로울 때까지 어떤 어린이도 자유롭지 않다)"고 적힌 피켓을 어린이들이 들고 서있다. (출처_ 뉴욕 공공도서관 디지털 컬렉션)

Q. 4개의 아동 권리 기본 원칙은 무엇일까요? 빈칸을 채워보세요.

▶ OO, 생존, OO의 권리

▶ 평등과 OO금지

▶ 아동에게 가장 OO이 되는 것을 보장

▶ 아동의 OO

정답확인 ▶

1. 생명, 생존, 발달의 권리

아동을 생명에 대한 위협으로부터 보호하는 것은 물론, 아동이 완전한 발달을 달성할 수 있도록 기본 서비스에 대한 접근과 평등한 기회를 보장해야 한다는 의미입니다.

2. 평등과 차별금지

모든 아동은 모든 상황에서 항상 똑같은 권리를 지닙니다. 예를 들어, 모든 아동은 성별/젠더, 인종, 민족, 국적, 종교, 능력, 성적 지향 또는 그 밖의 지위와 관계없이 동등하게 교육받을 권리가 있습니다.

3. 아동에게 가장 이익이 되는 것을 보장

아동에 관한 모든 조치와 결정에서 아동의 최상의 이익이 최우선으로 고려되어야 합니다. 예를 들어, 부모가 이혼하는 경우 양육권에 대한 모든 논의와 결정이 자녀의 발달, 안전, 정신 건강 및 정서 발달에 가장 이익이 되는 것에 초점을 두고 이루어진다는 것을 의미합니다.

4. 아동의 참여

아동은 자신들의 삶, 필요, 관심사에 대한 고유한 지식을 가지고 있습니다. 아동은 자신의 삶에 영향을 미치는 결정에 대해 의견을 표현할 수 있어야 합니다. 결정권자는 결정을 내리기에 앞서 이러한 아동의 의견을 경청하고 진지하게 수용해야 합니다.

정답 : 생명, 발달, 차별, 이익, 참여

아동의 참여권 자세히 알아보기

참여권은 어떠한 유형의 차별 없이 모든 아동이 누려야 할 권리입니다.

특히, 장애 아동, 선주민 또는 소수민족 아동, 이주 아동, 성소수자 아동과 같이 소외되고 배제되는 아동들의 의견을 포함하기 위한 특별한 노력이 필요합니다. 아주 어린 아이들도 참여권을 보장 받을 수 있어야 합니다. 결정권자 혹은 조력자들이 이들의 반응을 면밀히 관찰하고 전달함으로써 어린아이들의 참여 또한 보장할 수 있습니다.

'촛불청소년인권법 제정연대'에서는 선거제도 개혁 집회에 참여하는 등 청소년이 더 많이 정치에 참여할 수 있도록 하는 활동을 진행하였다. ⓒ촛불청소년인권법제정연대

아동의 참여권 자세히 알아보기

모든 아동은 개인적으로 또 집단적으로 참여권을 행사할 수 있습니다.

아동들은 자신의 학교생활 또는 돌봄 등 문제에 대해 개인적으로 참여권을 행사할 뿐 아니라 교육 과정과 도시 계획 등 국가적인 정책 결정에 집단적으로 참여권을 행사할 수 있습니다. 미래를 위한 금요일(청소년들이 이끌고 조직한 세계적인 기후 파업 운동) 운동은 전 세계에 기후위기 시급성을 알리고 의사결정권자에게 큰 압력을 행사한 운동으로, 청소년들이 집단적으로 참여권을 행사한 사례입니다.

아동에게 영향을 미치는 모든 사안에 대해 모든 아동은 참여권을 행사할 수 있습니다.

아동은 교육 또는 건강과 같이 주로 유년기와 관련 있는 문제 뿐 아니라, 환경, 교통, 도시계획 또는 이주와 같이 더 광범위한 문제에 대해서도 참여권을 행사할 수 있어야 합니다. 아동, 청소년의 참여는 차별과 인권 침해에 대응할 새로운 관점과 에너지, 창의성을 제공합니다.

Q. 아동권리협약에는 아동 권리를 뒷받침하는 4개의 기본 원칙이 있습니다. 4개의 기본원칙에 해당하지 않는 것은?

① 놀 권리
② 아동에게 가장 이익이 되는 것을 보장
③ 평등과 차별금지
④ 폭력으로부터의 보호
⑤ 생명, 생존, 발달의 권리
⑥ 아동의 참여(의견 표현 및 참여의 권리)

정답확인 ▶

① 놀 권리

② 아동에게 가장 이익이 되는 것을 보장

③ 평등과 차별금지

④ 폭력으로부터의 보호

⑤ 생명, 생존, 발달의 권리

⑥ 아동의 참여(의견 표현 및 참여의 권리)

정답 : ①, ④

Q. 아동은 투표할 수 있는 나이가 되지 않았기 때문에,
정부는 아동의 의견을 경청하거나 고려하지 않아도 된다?

그렇다 VS 아니다

정답확인 ▶

아동권리협약은 아동 권리에 관한 모든 사안에서 아동의 의견을 경청하고 고려해야 한다는 점을 명시하고 있습니다. **권력을 가진 사람은 아동에게 영향을 미치는 결정을 내리기에 앞서 아동의 의견을 수렴하고 아동과 상의해야 합니다.** 아동의 의견은 연령과 성숙도에 따라 적절한 비중을 둘 수 있습니다.

정답 : 아니다

함께 이야기 나눠요!

- 여러분에게 직접적인 영향을 미치는 결정에 대해 여러분은 의견을 제시할 수 있나요?
- 여러분이 의견을 제시했을 때, 의견이 반영되었거나 결정이 번복된 적이 있었나요?
- 사회 전반에 아동인 여러분의 의견이 잘 반영되고 있다고 생각하나요?
- 여러분의 의견을 누가 들어야 할까요?
- 그들이 여러분의 의견을 듣게 하려면 무엇이 필요할까요?

전 세계 아동 권리 침해 상황

지난 수십 년 동안 많은 진전이 있었음에도 불구하고, 여전히 전 세계적으로 아동의 권리가 침해되고 있습니다. 코로나19 팬데믹으로 아동 권리에 큰 영향을 미치는 다양한 문제들이 더욱 악화되었습니다. 예를 들어, 팬데믹 이전까지 감소하고 있던 아동 노동과 아동 결혼(강제 조혼)은 팬데믹이 시작된 이후 다시 증가했습니다.

체코 - 학교의 로마족 아동에 대한 제도적 차별

정부가 교육제도에 깊게 뿌리내린 편견 문제를 오랫동안 해결하지 못하면서 로마족 아동들은 학교에서 매일 차별과 분리를 겪습니다. 이들은 학습에 어려움을 느끼는 "경증 정신장애" 학생들이 다니는 학교에 배치됩니다. 일반 학교에 다니는 아동들은 친구들과 교사들에게 따돌림을 받습니다. (출처: 앰네스티)

그리스 - 난민 아동과 이주 아동

전 세계 난민 중 절반에 가까운 인구가 아동입니다. 현재 그리스에는 약 44,500명의 난민 및 이주 아동이 있으며 이들 중 4,000명 이상이 동반자(가족)가 없는 것으로 추정됩니다. 이들 중 많은 수가 그리스에 도착했을 때 구금되거나, 생활 환경이 기준 미달인 수용소에서 생활하며 교육을 거의 또는 전혀 받지 못하고 있습니다. (출처: 유니세프)

전 세계 아동 권리 침해 상황

콩고민주공화국 - 아동 노동

전 세계적으로 5세부터 17세 사이의 아동 약 1,600만 명이 아동 노동에 처해 있습니다. 이는 아동 10명 중 1명이 노동하고 있다는 것을 의미합니다. 아동 노동자의 약 3분의 1은 학교에 가지 않습니다. 유해하고 위험한 노동을 하기도 합니다. 콩고민주공화국의 아동들은 코발트를 채취하는 동안 독성 먼지를 흡입합니다.
(출처: ILO/유니세프)

코발트는 스마트폰, 노트북과 같은 휴대전자기기의 충전식 배터리에 주요 구성물질로 쓰이는 광물입니다. 세계 코발트 생산량의 절반을 콩고민주공화국이 차지하는데, 콩고에서 성인은 물론 7세 전후의 어린 아이들까지도 위험한 환경에서 아무런 보호복이나 장비도 없이 일하고 있습니다.
지하 갱도에서 코발트를 캐고, 지상에서 수 시간 동안 코발트 원석을 분류하고, 걸러내고, 씻고, 무거운 원석 자루를 옮기는 일을 하는 어린이들도 있습니다. 어린이들 대부분은 불안정한 부모님의 직업 때문에 학비를 감당할 수 없어 학교 대신 광산을 찾고 있습니다.

코발트를 공급받는 세계의 대기업, 구매하여 사용하는 소비자들도 이러한 아동노동의 심각성을 알고 책임의식을 공유해야 함을 촉구하는 시민들이 2016년 6월 스페인 마드리드의 애플 스토어 앞에서 이러한 퍼포먼스를 펼치기도 했습니다.

전 세계 아동 권리 침해 상황

자메이카 - 아동 폭력

매년 라틴아메리카와 카리브해 지역의 아동 약 58%가 신체적, 성적 또는 정서적 학대를 당합니다. 아동에 대한 폭력과 학대는 여러 형태로 나타나는 데, 전통적인 특정 양육 관행에 뿌리 박혀 있습니다. 자메이카에서는 아동 10명 중 8명이 가정에서 정기적이고 폭력적으로 훈계를 당하고, 여기에는 정신적 또는 신체적 폭력이 포함됩니다. (출처: 유니세프)

인도 - 아동 결혼(강제 조혼)

매년 최소 1,200만 명 - 1분에 23명 - 의 여자아이가 18세가 되기 전에 결혼합니다. 인도는 세계에서 아동 신부가 가장 많은 국가로, 전체의 1/3을 차지합니다. 가족을 경제적으로 부양하기 위해 결혼하는 경우가 많습니다. (출처: 유니세프)

초성퀴즈 : ㅈㅂ

ㅈㅂ는 아동 권리를 실현하고 다른 이해관계자(가족, 학교)가
아동 권리를 보장하도록 지원해야 할 일차적 의무가 있습니다.

정답확인 ▶

초성퀴즈 : 정부

정부는 아동 권리를 실현하고 다른 이해관계자(가족, 학교)가
아동 권리를 보장하도록 지원해야 할 일차적 의무가 있습니다.

정답 : 정부

아동 권리 실현의 책임자들 (1)

- 모든 환경(학교, 가정, 지역사회, 디지털 환경 등)에서 아동 권리를 보호하는 법과 정책을 만들어야 합니다.
- 사회 서비스뿐만 아니라 사법, 보건, 교육제도를 평가하여 아동권리협약의 조항에 부합하는지 확인해야 합니다.
- 아동과 함께 일하는 모든 사람이 아동 권리를 이해하고 최선을 다할 수 있도록 알리고 독려해야 합니다.
- 아동에게 자신의 권리에 대해 알리고 교육해야 합니다. (예시: 인권 및 아동 권리에 대한 내용을 학교 교육 과정에 통합 등)
- 아동 권리를 침해 당했을 때 아동과 부모가 이의를 제기할 수 있도록 보장합니다.
- 부모의 기본적인 필요와 권리를 보장하고 필요한 경우 부모의 양육 능력을 강화하여 부모를 비롯한 양육자가 아동 권리 실현에 책임을 다할 수 있도록 지원해야 합니다.

초성퀴즈 : ㅂㅁ와 ㅇㅇㅈ

아동 권리를 실현하고 보장할 책임이 정부에만 있는 것은 아닙니다. 아동은 가족의 구성원입니다. 정부는 아동의 지도, 양육 및 발달에 일차적 책임이 있는 ㅂㅁ 또는 ㅇㅇㅈ의 역할을 존중해야 합니다. 국가는 이들의 양육 역할을 지원하기 위한 조치를 취해야 합니다. 하지만, 아동이 가정 안에서 폭력 또는 학대, 방임의 위험에 처해 있는 경우, 아동을 부모로부터 분리하고 신뢰할 만한 보호자의 돌봄을 받을 수 있도록 하는 등의 조치가 필요할 수 있습니다.

정답확인 ▶

초성퀴즈 : 부모와 양육자

아동 권리를 실현하고 보장할 책임이 정부에만 있는 것은 아닙니다. 아동은 가족의 구성원입니다. 정부는 아동의 지도, 양육 및 발달에 일차적 책임이 있는 부모 또는 양육자의 역할을 존중해야 합니다. 국가는 이들의 양육 역할을 지원하기 위한 조치를 취해야 합니다. 하지만, 아동이 가정 안에서 폭력 또는 학대, 방임의 위험에 처해 있는 경우, 아동을 부모로부터 분리하고 신뢰할 만한 보호자의 돌봄을 받을 수 있도록 하는 등의 조치가 필요할 수 있습니다.

정답 : 부모, 양육자

아동 권리 실현의 책임자들 (2)

- 아동에게 영향을 미치는 모든 결정 및 행동을 할 때, 항상 아동 최상의 이익을 고려해야 합니다. 예를 들어 부모가 이혼하는 경우, 자녀에게 최상의 이익이 되는 방향으로 양육에 대해 합의를 해야 합니다.
- 아동에게 영향을 미치는 모든 사안에서 아동의 의견이 존중되도록 보장해야 합니다. 서로 다른 두 가지 의견 중 하나를 선택해야 하는 경우, 아동의 의견을 물어야 합니다.
- 아동의 완전하고 건강한 발달을 증진해야 하며, 그 과정에서 아동의 나이, 능력, 진화하는 능력을 고려해야 합니다.
- 아동이 성장할 수 있는 건강한 환경을 제공해야 할 책임이 있습니다. 충분한 음식과 보살핌, 안식처를 제공해야 하며 필요할 때마다 의료 서비스를 받을 수 있도록 보장해야 합니다. 여기에는 자녀를 징계하기 위해 폭력을 사용하지 않는 것도 포함됩니다.

초성퀴즈 : ㅎㄱ

ㅎㄱ는 아동이 자신의 권리에 대해 배우는 장소일 뿐만 아니라, 아동 권리가 존중되고 보호받는 장소입니다.

정답확인 ▶

초성퀴즈 : 학교

학교는 아동이 자신의 권리에 대해 배우는 장소일 뿐만 아니라, 아동 권리가 존중되고 보호받는 장소입니다.

정답 : 학교

아동 권리 실현의 책임자들 (3)

- 학교 교육과정에 아동 권리 교육이 포함되어야 합니다. 학생들이 자신의 권리에 대해 배울 수 있도록 해야 할 뿐 아니라, 모든 교직원이 아동 권리가 무엇인지, 학교에서 아동 권리를 어떻게 존중하고 보호해야 하는지 배울 수 있도록 해야 합니다.
- 교사는 아동에게 폭력을 행사하는 등 아동의 권리를 침해해서는 안 되며, 그 뿐 아니라 또래 아동에게 괴롭힘과 따돌림을 당하지 않도록 아동을 보호해야 합니다.
- 학교 시스템 자체가 아동이 권리를 누리는 데 장벽이 될 수 있음을 알아야 합니다. 전통적인 형태의 권위를 유지하려 하며, 아동에게 영향을 미치는 결정에 아동이 참여하거나 의견을 표현하지 못하게 하는 경우가 이에 해당합니다.

학교 앞을 지나가는 아프간 여학생. 2021년 9월, 아프가니스탄에서는 전국적으로 남학생들의 중고등학교 복귀를 허용했다. 그러나 탈레반은 여학생들에 대해서는 "안전한 학습 환경"이 갖춰져야 한다고 주장하고 있다. 여학생들의 학교 복귀를 사실상 금지한 것이다.

초성퀴즈 : ㅇㄷ

ㅇㄷ 본인보다 ㅇㄷ 권리 옹호에 더 적합한 사람은 없습니다!

정답확인 ▶

초성퀴즈 : 아동

아동 본인보다 아동 권리 옹호에 더 적합한 사람은 없습니다!

정답 : 아동

아동 권리 실현의 책임자들 (4)

"아동들은 이미 인권옹호자로 활동하고 있습니다.
성인들이 이들의 활동과 경험, 역할, 기여, 목소리, 필요, 난관에 충분한 관심을 기울이지 않는 것뿐입니다."
오타니 미키코, 유엔 아동권리위원회 의장 (2021)

아동 자신이 아동 권리 실현에 참여할 수 있는 방법은 다양합니다.

- 아동 권리에 관한 정보를 탐색하고 배우기
- 다른 아동에게 아동 권리에 대해 알리기
- 권리를 침해당했을 때 맞서 싸우기
- 아동 권리를 증진하고 옹호하는 캠페인 만들기

Q. 18세 이상 성인은 아동 권리를 적극적으로 옹호하거나 아동 권리 활동에 참여할 수 없다?

그렇다 VS 아니다

정답확인 ▶

아닙니다! 아동 권리는 아동(18세 미만의 사람)을 대상으로 하지만,
성인 역시 아동의 목소리를 옹호하고, 증폭시키고, 반영하는 데 중요한 역할을 합니다.

정답 : 아니다

Q. 정부는 어떤 의무를 가지고 있을까요?

(해당되는 모든 답을 고르세요)

☐ 아동에게 아동 인권에 대해 알리고 교육하기

☐ 아동을 보호하는 법과 정책 만들기

☐ 양육 책임이 있는 부모와 양육자 지원하기

☐ 부모와 보호자의 양육 능력에 문제가 있는 경우 그들로부터 아동을 즉시 분리하기

정답확인 ▶

정부는 아동 최상의 이익을 보호하면서 가족이 함께할 수 있도록 가능한 모든 일을 해야 합니다. 양육자를 지원하고 지도하기 위한 조치를 취해야 하며, 아동을 가족에게서 분리하는 것은 최후의 수단이어야 합니다.

정답

☑ 아동에게 아동 인권에 대해 알리고 교육하기
☑ 아동을 보호하는 법과 정책 만들기
☑ 양육 책임이 있는 부모와 양육자 지원하기
☐ 부모와 보호자의 양육 능력에 문제가 있는 경우 그들로부터 아동을 즉시 분리하기

아동 권리를 위협하는 것들

아동 권리는 아직 완전히 실현되지 않았습니다.
때로는 아주 먼 이야기이기도 하죠!

인식 부족
일부 성인(부모, 양육자 , 교사, 의사 결정자)들은 아동에게도 권리가 있으며, 이들에게 영향을 미치는 모든 사안에서 이들의 의견을 경청하고 고려해야 한다는 점을 여전히 인식하지 못하고 있습니다.

부모 및 그 외 성인의 인권 침해
부모 또는 양육자 의 권리가 존중되지 않거나 충족되지 않는 경우, 아동 권리 실현에도 영향을 미칠 수 있습니다. (예를 들어, 부모에게 주택이 없는 경우 아동의 주거 및 건강권에도 영향을 미칩니다.)

아동 권리를 위협하는 것들

국가의 적절한 법, 정책, 조치 및 재정 부족
예를 들어, 이미 62개국에서는 체벌을 전적으로 금지하고 있으나 모든 체벌로부터 법적으로 완전히 보호받는 아동은 전 세계에서 13%에 불과합니다.

사회적 및 젠더 규범
예를 들어, 여성 할례는 전 세계 30개국 이상에서 여전히 만연하게 이루어지고 있으며, 매년 400만 명의 여성 아동이 성기 절제의 위험에 처합니다. (출처: 유니세프)

전쟁과 분쟁
2021년, 아동 6명 중 1명이 분쟁의 영향을 받는 국가에 살고 있습니다. 약 4억 1,500만 명에 달합니다. (출처: 유니세프)

전쟁으로 폐허가 된 예멘 지역

아동 권리를 위협하는 것들

전염병 및 팬데믹
(코로나19, 에볼라, 지카, HIV/AIDS 등): 아동이 아프거나 의료 서비스를 이용할 수 없는 것 외에도, 부모를 잃거나 부모의 심각한 소득 감소로 인해 아동이 가족의 생계를 위한 노동을 감행하게 되는 경우도 있습니다.

기후 변화
예를 들어, 현재 약 1,600만 명의 아동이 주로 아프리카와 아시아의 가뭄 심각도가 극도로 높은 지역에 살고 있으며, 5억 명(세계 아동 인구의 약 4분의 1)이 홍수 발생 빈도가 극도로 높은 지역에 살고 있습니다. (출처: 유니세프)

기타 환경 문제
세계보건기구에 따르면 아동 9명 중 1명만이 깨끗한 공기를 마시고 있습니다. 이는 건강권과 그 외의 많은 권리에 분명한 영향을 미칩니다. (출처: WHO)

함께 이야기 나눠요

우리나라에서 아동 권리가 실현되지 못하는 주된 이유는 무엇이라고 생각하시나요?

아동 권리 침해에 맞서 싸우는 아동 활동가들

팔레스타인 활동가 아헤드 타미미는

16세였던 2017년 12월에 자신이 살던 마을인 나비 살레에서 이스라엘 군인 2명과 언쟁을 벌이고 그들을 밀고 때렸다는 이유로 체포되어 이스라엘의 군사법정에 서게 되고 구속된 후 8개월만에 석방되었습니다. 비무장상태의 청소년이었던 아헤드가 보호장비와 소총으로 무장한 이스라엘 군인들을 때린 사건으로 청소년을 8개월이나 구금한 것이었습니다. 이 사건이 일어나기 전에, 아헤드의 사촌인 모하마드 타미미가 이스라엘 군인이 가까운 거리에서 쏜 고무탄에 머리를 맞고 두개골 일부를 제거하는 큰 수술을 받기도 했어요. 이와 같은 점령군의 잔혹한 억압에 맞서는 팔레스타인 청소년에 대해서 이스라엘 정부는 명백한 차별과 협박을 가한 것이었습니다. 그러나 아헤드와 같은 활동가들은 계속 해서 점령과 차별에 맞서서 활동하고 있습니다.

군사법정에서 재판을 받았던 16세의 아헤드 타미미

아동 권리 침해에 맞서 싸우는 아동 활동가들

말랄라 유사프자이, 두주안 후산, 그레타 툰베리와 같은

청소년 활동가를 비롯해 세계적으로 수백만 명의 아동들이 아동 결혼 또는 여성 성기 절제(여성 할례)의 종식, 기후 위기 및 환경 문제를 해결하기 위해 더 많은 조치를 취하도록 정부 압박, 지역 사회의 아동 폭력 감소 등 인권 및 아동 권리 침해가 발생하는 곳이라면 어디서든 노력하며 변화를 만들어내는 활동에 참여하고 있습니다.

'스쿨 미투' 집회에서 피해자와 연대하고 사건해결을 촉구하는 '#위드_유' 캠페인을 펼쳤던 한국의 청소년들

기후위기 해결을 위해 활동하는 '청소년 기후행동'의 캠페인 모습

청소년이 활동을 시작했을 때 마주했던 어려움은 무엇이었을까요?
청소년 활동가들의 이야기를 들어보세요.

- 필리핀 기후정의 활동가 '마리넬 우발도'
- 미국 사회정의 활동가 '자나이야 알프레드', '가브리엘 키즈'
- 케냐 청소년 활동가 '스테이시 디나 아디암모'
- 태국 청소년 기후활동가 '카이리야 라만야'

영상재생

아동 권리를 지키고 이뤄내기 위해서 아동은 어떤 역할을 할 수 있을까요?
청소년 활동가들로부터 들어봅니다.

- 태국 청소년 기후활동가 '카이리야 라만야'
- 미국 사회정의 활동가 '자나이야 알프레드', '가브리엘 키즈'
- 터키에 거주 중인 시리아 청소년 활동가 '무함마드 나젬'

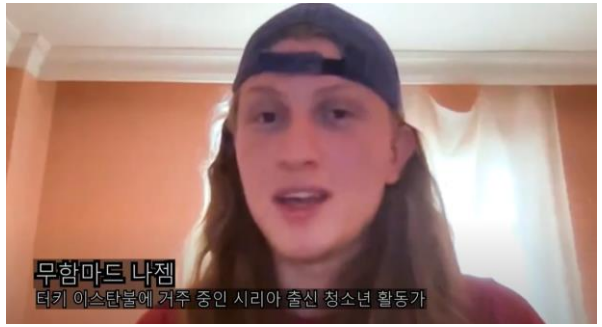

영상재생

✨ 2022년 5월 5일, 국제앰네스티와 안젤리나 졸리, 제럴딘 반 뷰런이 함께 쓴 어린이 청소년을 위한 인권 가이드 『너의 권리를 주장해』의 한국어판이 출간되었습니다.

MBC 임현주 아나운서, 『대도시의 사랑법』 박상영 작가, 『페인트』 이희영 작가, 김선영 배우, 『어린이라는 세계』 김소영 작가, 『곁에 있다는 것』 김중미 작가, 뮤지션 안예은, 피아니스트 윤한이 감사하게도 『너의 권리를 주장해』 출간을 축하하는 릴레이 영상을 보내주셨습니다!(출연순)

영상재생

영상에서 소개되는 유엔아동권리협약에 기초한 어린이·청소년의 권리를 함께 알아볼까요?

📚 여러분의 권리를 알고 ✊ 여러분의 권리를 이해하고 📢 여러분의 권리를 주장하세요

더 자세히 알아보기: https://bit.ly/3LMJNKg

국제앰네스티는 세계최대의 인권단체로,
우리는 세상의 부당함에 침묵하지 않습니다.

인권 보호 활동을
진행 하고 있는 나라 수

160 개국

국제앰네스티 회원의 수

1,000 만 명

국제앰네스티 활동 기간

60 년

우리와
함께하세요

AMNESTY
INTERNATIONAL

영상재생

국제앰네스티가 어떤 활동을 하고 있는지,
또 여러분은 어떻게 활동에 같이 할 수 있는지 함께 볼까요?